甘肅民國日報

中華民國十七年創刊

社址 蘭州縣門街　電話 發行部四四 編輯部三九一

第一二六七號

今日一大張 每份售洋二角五分

發行人 楊集瀛

中宣部登記證中字第九六一〇號

內政部登記證警字第九六七五三號

中華郵政特准掛號立券認為新聞紙

特別總包郵寄遞之新聞紙

報費廣告價

報費	本埠	外埠
一月	六元	七元
半年	卅六元	四十二元
全年	七十二元	八十四元

郵費在內　航空快遞加費

廣告	價目
甲種廣告	四方時起碼每方時每日收洋二元
乙種廣告	四方時起碼每方時每日收洋一元六角
丙種廣告	四方時起碼每方時每日收洋一元
經濟小廣告	四元限五十字計每日收洋

長期廣告面議

本報增加郵費啟事

逕啟者：本報國郵郵費加價，自十一月十六日起，凡派寄外埠之報紙，無論新舊訂戶，每月一律增加郵費五角，即希省照為荷。請即補匯郵費，否則即由訂報費內扣除。

中國國民黨中央執行委員會黨史史料編纂委員會徵集黨史史料抗戰史料啟事

下開各項史料，敬希各界人士踴躍應徵，隨時賜寄！寄件封面，請註明「徵集史料」字樣：甲、總理遺著及有關之件，必須備價者，請函商酌定。乙、革命史料：凡屬革命過程中（一）黨史史料，[illegible]總理遺像、遺墨、遺著、遺物、紀念物、照片，[illegible]。丙、抗戰史料：凡屬戰時各種法令規章及其他文件、宣傳品、紀念品、[illegible]日報、月刊、[illegible]，以及凡屬我方與敵偽所出之各種報紙、刊物、圖書、畫報，[illegible]海內外各地出版之各種日報、週刊、旬刊、半月刊、月刊、季刊等。丁、[illegible]。

許俊會計師開業公告

蘭州市政府社會局登錄　重慶市會計師公會會員

公字第一號

本會計師已於十月一日在蘭州市開業，遵照會計師條例第一條之規定，受公私機關之命令或委託，辦理會計師職務，以及各項如有委託者，請到事務所接洽，特此公告。

事務所　本市南府街八十六號

嗚謝郝榮君先生拾金不昧啟事

敬啟者：鄙人一時不慎，于十月十三日在南府街口將手巾包遺失，內有國幣五千元及日記簿等。後經郝雅君先生拾得，詳細查詢，向處與鄙人接洽，如數交還。此五千元為鄙人一家八口度命之根源，如不能失而復得，萬無生理，似此拾金不昧，古人感佩，特此登報以致謝忱而揚仁德。

馬鼺強謹啟

維興公司蘭州製藥廠標賣酒糟

一、本廠動力酒精部製品剩餘酒糟約萬餘斤，全部一次標賣。二、有欲承購者請標每百市斤價，函投本廠總務課。三、於十一月二十九日午前十時在西郊七里河本廠開標。

蘭州製藥廠總務課啓

光陸花柳科診所

專治淋病負責斷根

本院花柳科，由專門醫師擔任，無論新久淋病，均有代科學新法藥品治療，在短期內即能治愈，永不再發。[illegible]本院最近運到各種[illegible]，不論何種淋病，均可斷根。已女患者就醫，有女醫師擔任之。

地址道陞巷四號

真保照相攝影室　附設鑲牙

地址 西關門什字

正中書局 新書

書名	售價
德國的這一年 科學與建設政策	2.00
休萊的美國戰爭	2.60
論共論	.65
受降典出使	2.80
俾斯麥傳	6.60
地理與國防	1.60
西康地質調查旅行記	1.56
中國之合作事業	.91
鹽務合作問題	1.30
河北歸來	.59
社會事業與社會建設	1.82
縣各級組織綱要要義	2.20
歷代名賢[illegible]語錄	1.00
歷代名賢[illegible]	5.60
情勢變遷條款論	2.20
軍事心理	4.00
兒童心理學	3.20
新青年之自我教育	1.60
學校兼辦社會教育	2.20
戰鬥在太行山底谷口	1.00
抗戰詩歌選	2.60
和平天使（劇本）	1.17
我們的游擊隊（劇本）	[illegible]
表演藝術論文集	2.60
抗敵日誌	6.00
英漢對照 蔣委員長抗建言論集 各 $\frac{1}{2}$	1.95
[illegible]問題論文集	9.60
國學常識問答	4.20
僧的故事	1.00

蘭州分局 侯府街　平涼支店 東大街

李炳基緊要啟事

敬啟者：炳基前因與蘇連元等業務涉訟，曾損害蘇連元之名譽，嗣經各位紳老親友調處，業已和解完案，特此登報向蘇院長連元之名譽並為道歉，此啟。

爲君壽添冬裝

新記蘭州物品寄售所

地址南關六十三號良珍酒家東首

辦法簡易　保君滿意

增設冬裝部　大衣冬服　一律齊備

新到各種百貨　價廉物美

同濟大藥房診療部啟事

本診療部自十月二十五日加聘國醫，特聘內科婦科小兒科專家曹大夫、外科皮膚花柳科專家王大夫、產婦科女醫師擔任診療，自早九時起下午九時止（早九時至下午二時王大夫擔任，下午二時至六時曹大夫擔任），出診隨請隨到。

地址 南關　電話 三九四　診療部 分局六號

大眾物品寄售商行

本行是以合作方式為宗旨，以群眾利益為目的，集群眾之餘物，謀合理之銷售，所以歡迎委託，歡迎選購，決不使賣的吃虧，更不讓買的嫌貴！敬希各界批評比較！參觀指導！

有錢欲買便宜貨　有貨欲賣相當錢　請到南大街興華西服店內

張氏愛德堂

紅線經驗育麟膏

真真婦女救星！

本堂三世單傳「紅線經驗育麟膏」治婦人小產胎動不安，子宮寒冷，久不受孕，下元虛寒，赤白帶下等症，效驗準確，神效無比。

定價 每張五元　每打五十元

代售處 蘭市鼓樓什字三裕亨

總售處 蘭市五泉祿福巷[illegible]號本堂

用法另有詳票說明　請認明發票上方形河愛德堂圖章　謹防假冒

小產除根靈膏！

甘肅省貿易公司公告

公字第三號

本公司近由通渭運到大批毛衣毛褲毛背心毛線，並由安口窯運到各種瓷器，歡迎各界批購，此啓。

協天醫院

專門診治 內科、小兒科（附治其他各科）

診病時間 上午八時至十二時　下午一時至五時

出診 隨請隨到

地址：中街子十六號　電話：四百八十六號

露露美術社發行

民國卅一年陰陽精美合歷

不日出版　歡迎各界訂購

零售：每組定價國幣五元

批發：另有優待辦法，視購買數量，給予折扣

注意：此項日曆底版特大，由二色精印

保險子

止血止痛

[illegible]

蘭州分店 [illegible]大藥房　地址中山路六一號

黑膏藥

[illegible]

勝利鐘錶行

有悠久的歷史！有卓著的聲譽！

貨物充足，定價公道；技術高尚，精工修理

總行 上海　分行 蘭州南關外　西安東大街

玉盛祥鐘表眼鏡行

想營業發展必須將貨色提高定價克己

宗旨就是：貨高！價廉！不看利！要名譽！

地址：蘭州西柵子

之青美術社

（設計精美　交件迅速）

繪製舞台佈景　設計廣告商標　承製照相背景　美術匾額書畫　刻塑名章人像　特製幻燈廣告　繪寫掛圖標語　西法油炭繪像

特設繪像研究室　星期日[illegible]

社址 蘭州東大街六十八號華中書局內

鮮瑞魁大藥房批發

原料藥品　衛生材料　血清製品　注射藥品　醫療器械　家用良藥

貨物充足　定價克己

地址 [illegible]　電話六零[illegible]

如欲避免美日戰爭 須倭認清美國立場

美官方發言人提出嚴正表示

來栖三郎抵華府黯然無光

【中央社華盛頓十五日國際電】來栖頃安然抵此、並宣稱、「渠仍有努力完成其所負使命之機會」、到機場歡迎者、有野村及日大使館全體人員、美方代表則僅國務院東亞司副司長巴蘭亭一人、

【中央社華盛頓十四日國際電】美方官員謂、避免美日作戰之唯一希望、唯有使日方相信美國已準備於必要時在太平洋作戰、國務院人士謂、如能設法使東京認清美國決意作戰以免太平洋美權益遭受進一步威脅、則日本冒險參戰之欲望、當能減低、日本苟能認清此點、則美日成立諒解之機會、亦即大增、蓋目前所以未能制止日本者、完全因日本尚不知美國將來採取何種行動也、就美政府所獲得之情報觀之、德國似已勸告日本不必恐懼美國、正向日本施行最大之壓力、促其造成太平洋之緊張局勢、以阻止美國供應品運交中東英軍、而英美兩國爲對抗計、則正極力設法警告日本勿冒險在太平洋與西方國家發生衝突、邱吉爾訂克斯之警語、以及羅斯福總統之撤退駐華美軍命令、其用意俱在使日本相信西方國家已準備應付任何挑釁行爲、

羅斯福發書面聲明 拒絕討論遠東大局

【中央社華盛頓十四日合眾電】羅斯福總統今日向新聞界發表書面聲明、內稱、駐平津滬之海軍陸戰隊、短期內即可撤退、記者問美國是否將有若干權益、須人保護、總統答曰、海軍陸戰隊駐在地、僅能對較少數之美人實施保護、記者紛紛詢問、美軍撤退後是否準備對日清算、總統拒而不答、并對記者提出警語、勿對此肆加揣測、記者問、駐華之砲艦是否亦受撤退令之束縛、總統答稱、砲艦雖亦由海軍控制、但與海軍陸戰隊不相關聯、總統拒絕答復、陸戰隊撤退後、是否仍將駐留遠東艦隊之軍艦上、總統旋表示、彼在目時并無與來栖三郎舉行會談之計劃、彼相信美國人民已認清遠東形勢之嚴重、即有問人民對於情勢之嚴重是否有過高之估量、總統答曰、此事殊難答復、惟本人誠應希望遠東戰事不致發生、記者詢其表示美日戰爭應如何避免、總統答稱、彼希望美日戰事能予避免、但用何種方法避免一節、則純屬揣測之論云云、

來栖携有新條件

雙方商洽已達接近階段

來栖抵華府遭美方奚落

【中央社華盛頓十五日合眾電】來栖定十七日與羅斯福及赫爾會談、此間空氣現頗緊張、據可靠消息、來栖攜有解決目前各項困難之新方案、關雙方商洽已達接近階段、一、日美兩國同意太平洋之和平應予維持、二、關於放棄侵略一節日方尚未提出可使美方滿意之保證、三、美方要求日方勿以武力推行其國策、並不干涉他國之內政、但日本對於維持遠東局勢、仍作任何諾言、蓋許特殊情形、即須特殊之處理、四、美方要求以和平方法調整一切國際問題、日本者原則上雖已同意、但仍堅持對遠東局勢、須予以實質之考慮、

【中央社重慶十五日電】據同盟社廣播華盛頓十五日電、赫爾國務卿今日接見記者時、暗示彼尚未與來栖三郎約期相會、國務卿稱彼認爲日駐美大使館可與來栖所願見之美方官員約期相會、記者請其說明將來會談之一般內容、國務卿答稱、將來各種可能偶發之事件不能肆加揣測、記者又以滇緬路之重要性相詢、赫爾答稱、此爲任何人所知者、無待贅述、

【中央社華盛頓十五日專電】來栖三郎今午抵此、定十七日訪赫爾國務卿、

【中央社華盛頓十五日合眾電】來栖抵此後、即與野村舉行初次談話、消息靈通方面、均信日方將避免新攻勢、繼續神經戰、但如來栖萬一失敗、即擬準備迅速行動、

「退出中國」

美報之大標題 頗刺來栖之耳

【中央社華盛頓十六日路透電】日專使來栖三郎昨抵華府時、各報社評對來栖未作一字、「一退出中國」之標題、即頗刺來栖之耳鼓、據路透社駐華府訪員云、來栖當已聞悉羅斯福總統本星期五發表之談話、即係說明遠東之局勢、頗有引起戰爭之虞、來栖之談話、向皆用含糊不明之字句、希望渠能在華府獲得「踢入球門」之成功、如此係表示渠欲爲己方爭取分數、則其任務在任何球場任何球員中、自必最爲艱鉅、靈通方面在來栖到此前、即已見其任務之失敗、美國固不欲太平洋發生戰爭、但亦不欲脫離其當仍之政策、而美方堅持之點、亦未見有承認之可能、

【中央社東京十六日合眾電】報知新聞預料、來栖三郎、將向羅斯福及赫爾懇切申述、日本因ABCD反日陣綫之加強、故其容忍程度、已達於極點、太平洋之命運、惟有取於美方領袖對此之態度、

平準會准撥 鉅額外匯

協助滬工部局平定物價

【中央社香港十五日電】滬訊、工部局總董李德爾、美董明思德、因赴港與平準會請求、供給外匯、俾抑平進口各種必需品價格、茲得確息、經李等與平準會商洽結果、平準會已允每月供給食米外匯美金三百萬元、小麥粉美金三十萬元、煤斤美金百萬元、及各種生活必需品之輸入、亦允供給相當外匯、平準會所提出之條件如下、一、輸入必需品、不得流至其他一切地方、二、一切輸入品、均須置於工部局管理之下、

胡大使

【中央社華盛頓十五日專電】胡適大使今日正式被邀加入年會爲會員、中國新聞界人鮮有被邀加入爲會員者、故胡氏獲得會員資格實爲我國之榮譽、

陳策等在港 歡宴譚贊

譚氏席間講僑胞愛護祖國之熱忱

【中央社香港十五日電】芝加哥華僑領袖譚贊今晚出席陳策、陳廉雲之歡宴、孫院長、許副院長崇智、方振武、李福衡、及報界代表等五十餘人均在座、譚在席次發表演說略謂、吾芝加哥三千華僑、自抗戰以來、雖已捐助美金一百四十萬元、但吾人深知此乃中國國民應有之責任、殊未敢自滿、因如較我國內同胞之犧牲性命者、戔戔捐款、實不足道、蓋敵即使戰勝、吾僑縱有金錢、亦無從貢獻、故已無價值、世界各國猶太人民之橫遭壓迫、堪爲明證、金錢唯一用途、厥爲用以援助祖國戰勝侵略」、

社論

今後的美日局勢

根據華盛頓十三日的路透電：『美眾議院以二一二票對一九四票通過中立法修正案』，這一案通過，今後對侵略國及反侵略國的影響，美海長諾克斯曾有說明：『眾議院通過中立法修正案後，已使中英蘇獲取最後勝利之希望更爲增加，一俟羅斯福總統簽署該議案，海軍部立即準備武裝商輪』。

當中立法修正案眾議院通過的消息傳到英倫後，英國朝野人民，如釋重負，權威人士的表示，該項議案之重要性非僅具實際上之利益而已，此事證明美國國會已準備行動，同時：一日本政界的觀察家，認爲美國中立法修正案之通過，予日本以嚴重之影響，因爲美國商輪武裝以後，美國輪隻即可開入交戰區，此項步驟將爲英美兩洋海上行動之基礎，無怪敵國朝野當然對此要驚心動魄了。英國各地海軍備艦隊，大有移至遠東海面增強遠東艦隊之可能，預料美德之衝突，始已不可避免」。

據以上之情勢，那末中立法修正案通過後，美日之間關係又將怎樣？頗值得我們探討。

我們要研究今後美日關係可能的演變，我們要先檢查一下美國到今天而還仍和日寇進行「接觸性的談判」的緣由，據外訊所傳不外兩點：一，是希望日寇能放棄侵略，不要趁火打刼，逞強盜的威風；二，是希望日寇能夠脫離軸心不再幫助希特勒的侵略！

[illegible]日寇會不會放棄侵略政策呢？關於對中國的侵略，我們已在十四日的社論說過，它是不能退出中國，而且也退不出了，關於今後[illegible]趁火打劫，賣弄那近來綠林豪傑的本領[illegible]威風呢？我們知道日寇是不講什麼信義的，它[illegible]會對蘇聯守貞，也不會對英美讓步，完全[illegible]己的利益跟上軸心跑，使歐亞兩洲自[illegible]，這就是說它一定要南進而同時也不會放棄北進！

怎麼說它準備北進呢？因爲反蘇反共是日寇統制階級的一致精神，北擾取西伯利亞，又是日本一貫大陸政策的重要企圖。日本無領袖而近年來黨爭又劇，唯有反共反蘇是日本一點可以團結各派統一力量，在希特拉正在莫斯科附近逞兇，這正是到了它千載一時的機會，而且在蘇德開戰後長春就有大規模的防空演習，更調了旅順要塞的司令坂垣去當管朝鮮軍。

怎麼說它又要南進呢？因爲南洋資源素爲它所垂涎，與早已經把那些肥島劃到共榮圈裏，它們認爲獨佔中國必先驅逐英美在中國的勢力，而完成霸業之前提又必須先佔南洋各島嶼，始能奠立統制獨立殖民地之經濟與軍事基礎，所以必需掀起波濤，對英美孤注一擲。

那末它會不會脫離軸心呢？我們肯定的說它是不會的，因爲在希特拉氣燄萬丈的今天，它當然不會和它盟哥離異，而日本外交從來是追隨於強國之後，過去曾有一十年追隨英國的歷史，今天納粹德國當然是它繼續追隨的目標。證之東條內閣全爲親納粹人物，而簽字締結三國同盟的來栖又活躍於日美之間，這更是日本跟著軸心跑[illegible]最有力的說明。

當前的情勢，已經註定了日寇必定參加歐戰。但是日本軍閥忘記了它是先天不足後天失調的帝國主義，侵略的野心攪昏了它的腦筋，忘記日本資源對美國的依存性的矛盾，與美國戰爭已經燒到了它的後門，這危險的投機會很快的揭發了它脆弱的破綻。

財政收支系統 實施綱要

（續昨）

（二）屠宰稅（三）營業牌照稅（四）使用牌照稅（五）行爲取締稅（六）土地稅之一部在未依土地法征收土地稅前爲田賦及契稅（七）中央劃撥遺產稅二成五（八）中央劃撥營業稅三成至五成、（九）中央劃撥印花稅三成、二、特賦收入、三、懲罰及賠償收入、四、規費收入、五、信託管理收入、六、財產及權利收入、七、公有營業之盈餘收入、八、公有事業收入、九、補助收入、十、地方性之捐獻與贈與收入、十一、財產及權利之售價收入、十二、收回資本收入、十三、公債收入、十四、賒借收入、十五、其他收入、（丑）支出之部、一、政權行使支出、二、立法支出、三、司法支出、四、監察及文化支出、五、經濟及建設支出、六、衛生及治療支出、七、保育及救濟支出、八、營業投資及維持之支出、九、保安支出、十、債務支出、十一、財務支出、十二、公務人員退休及撫卹支出、十三、損失支出、十四、信託管理支出、十五、協助支出、十六、其他支出、

（完）

中正獎學金

改稱林主席獎學金

【中央社重慶十六日電】[illegible]分別聘請潘公展等[illegible]人充任委員、派吳俊升[illegible]黃龍先[illegible]

星洲要員來華考察 觀光新中國之建設

【中央社新加坡十五日專電】殖民地政府官員三人、業已奉派飛往重慶考察新中國之發展情況、此行計有合作事業管理局局長波伊德、警察總監欽金森、民政務司副司長潔夫等、據悉、此係由於英國駐華大使卡爾爵士之建議、

【中央社新加坡十六日路透電】海峽殖民地之官員三人、不日即將赴渝觀光、據官方公告、英屬駐華大使卡爾、最近來此時、曾告海峽殖民地政府謂、宜觀新中國與日本作戰之一切艱苦及行政狀況、

敵人刻正注視南方

委座對緬記者提出警惕之語

【中央社仰光十六日路透電】蔣委員長於答覆緬甸記者慶祝宇總理誕辰電時、曾提出警惕之語、謂敵人刻正注視南方、蔣委員長並於感謝緬甸協助中國抗戰之餘、[illegible]

緬總理下令禁止倭貨物入口

【中央社華盛頓十五日專電】宋子文董事長、昨夜宴請緬甸總理宇素、並邀英駐美大使館館員作陪、宇素不久即將飛返緬甸、

【中央社華盛頓十五日合眾電】協助中國整理滇緬公路運輸事宜之美國運輸專家赫爾曼、頃稱、如日人果向該路進攻、必將「感覺棘手」、「蓋日軍須經過崎嶇之山地、而華軍則易於防守也」、赫氏對中國之防禦計劃、不批評、但鄭重聲稱、「日人所耗必多」、

【中央社仰光十六日路透電】緬甸總督、昨又下令擴大禁止日本及「滿洲」貨物輸入、一般之各種貨物、均在禁止之列、非經特別許可、不得由日本及「滿洲」輸入貨物云、

美在華陸戰隊 將開始撤退

滬上日人謂係政治上之姿態 倭官方保持緘默

【中央社上海十五日國際電】此間美第四陸戰隊已開始準備撤退、但確定行期尚無所聞、據黃金山廣播、雖未有言明、大來公司輪來華担任撤退事宜、但曾暗示陸戰隊將於下星期開始撤退、

【中央社東京十五日合眾電】日官方人士對美海軍陸戰隊退出中國事、拒不批評、按日情報局發言人石井康、本星期二對羅斯福宣布準擬撤退海軍陸戰隊一節、初未表示意見、並稱一此種步驟利於中國、

【中央社上海十五日合眾電】日方消息靈通人士、對於美方命令撤退在華海軍陸戰隊一事、雖採極端悲觀之態度、但據指陳太平洋上之大局、不致因日方少壯軍人之自由過激行動而發生鉅變、蓋自山[illegible]於九月出任國防軍令以來、對於少壯軍人控制已益見加強、同時日本陸軍一般黨人、亦不願促成日美戰爭、據消息靈通方面稱、美軍撤退一舉、乃美總統一種政治上之姿態、目前在與來栖三郎進行談話時可以加強其所處之地位、或竟非真發生衝突之前奏、

蘇境前綫 激戰未已

兩週來德軍死傷近二萬人 北冰洋濱德軍攻勢亦受挫

【中央社古比雪夫十四日國際電】過去兩週內德蘇坦克車隊與步兵隊、在莫斯科前綫激戰之結果、已使德軍死傷二萬九千餘人、克里米亞與列寧格勒區仍在激戰中、

【中央社柏林十五日國際電】德官方公告、十月份[illegible]德方共死二百九十二人、

【中央社倫敦十三日路透電】莫斯科電台宣布、自北冰洋以南各戰場、蘇軍獲若干勝利、德軍越雷巴齊半島攻摩爾曼斯克海岸之企圖、已遭挫折、

晉西南擴大戰果 中牟城掃蕩殘敵

【中央社興集十六日電】汾南我軍、連日分向敵各據點猛攻、斬獲甚衆、稷（稷山南）敵經我襲擊後、受創頗重、十四日敵一部潰竄稷山通化鎮（河津）、又敵連日在附近建築防禦工事、狀極恐慌、我仍擴張戰果中、

【中央社重慶十六日電】軍息、一、鄭州十六日電、我攻入中牟城內部隊、對退處一角落負嵎頑抗之敵、施行痛擊、至十四日晚殲敵殆盡、仍繼續猛攻中東關外殘敵一部、於同晚由毛莊附近圖乘木船向對岸逃遁、當爲我軍猛烈射擊、敵兵溺斃於水中、二、豫北我軍某部於九日晚、向淇縣一帶之敵攻擊、入夜攜帶偽敵百餘、并炸燬鐵軌數段、砍斷電桿百餘根後、即攜所獲戰利品而歸、

【中央社肇慶十五日電】十五晨三水敵千餘、向我舊三水上下[illegible]一帶竄擾、經我痛擊、敵無法進展、迄發電時止、我敵仍砲戰中、

【中央社皖南某地十五日電】敵四百餘、十四日拂曉、進犯東流以東之太莊、戰至午、斃敵百餘、殘餘之敵、旋隨從便衣隊、再竄擾張溪鎮石灰街、企圖我軍兵力、復經我分途截擊、刻正激戰中、另一股敵三百餘、同時向七橋（在東）進擾、經我痛擊、敵亦受重創、至晚經我三面圍攻、敵遺屍數十具、及品無算潰竄、

【中央社皖南某地十五日電】東流敵七八百人、十四日拂曉分兩股向東流以東太莊張溪鎮士橋等處進犯、我軍奮起迎擊、激戰至烈、至晚進犯士橋之敵、創回竄、張溪鎮方面、刻仍劇戰中、

鄂黨政軍參觀團 抵韶參觀

【中央社韶關十四日電】湖北黨政軍參觀團由鄂省府委朱代杰率領、一行四十人、十三日下午三時抵韶、預定勾留三天、參觀省府黨部、賑務會、幹訓團、及省臨參會所屬各機關學校等處、十八日離韶北返、

西安響應 忠義獻機

【中央社西安十五日電】忠義獻機勸募委員會[illegible]西安設立辦事處、策動西北忠義獻機運動、

大公拍賣行緊要啓事

敬啓者敝行現因內部增加資本，實行改組，所有前大公貿易商行所出寄售物品憑單，務請各物主於一星期內，持單前來敝行，換取新憑單。[illegible]

茲有坐落馬坊門大街新式門面房一所[illegible]

敵國準備變動
倭閣決定兩大措施
增加軍費擴充兵額

【中央社上海十五日路透電】日本內閣決定增加軍費三倍、以及日陸軍重新檢討過去十年來不合應征資格人員兩事、係暗示日本已迅速接受英美政府各要人連日口頭上對日之備戰行為、日政府并已決定增加朝鮮志願兵數額及增征海外屬地之間接稅、來栖三郎現尚在赴美途次、臨時議會亦須至下週始能有所決定、目前雖難確定形勢、但日本顯已準備採取極端步驟、以保持其不變之政策、姑不論日本是否敢強出此也、日陸軍修改征兵條例後凡達四十五至五十一歲之下級官員、預備役均可入伍、同時中國香港澳門各地之日僑、亦不得享有免役權、該修正條例、經日皇批准即付實施、

【中央社東京十五日合衆電】據悉、日本衆院下星期一即將迅速通過政府提請追加之三十八萬萬元臨時軍費案、供目下一般形勢及政府方面之迫切需要、而貴族院經衆院通過後將立刻提上簽署、

【中央社東京十四日路透電】本年春季日議會所通過之預算、其數額之鉅、已屬空前、但目前日政府復準備提出之三倍於上次預算之軍費、今日內閣例會通過三十八萬萬元之臨時補充軍費預算一事、已暗示明日臨時議會之任務、此三十八萬萬元係本財政年度最後四個月之開支、其數目等于上屆議會所通過年度開支之百分之六四點四、

倭皇極悲觀
對議會無話可說

【中央社東京十六日合衆電】日本天皇、今日在議會中之答詞、為日本議會史上、最簡單之一次、觀察家原料其將對議會有特別指示、故感失望、觀察家鑒於日本當前危機嚴重空前、尤其緊張之美日關係為甚、且一般已相信此次議會、將為日本歷史上最重要之一次、故事先有此等期待、結果不免失望、天皇之演詞中、甚且未提及對日本與各有條約國家關係更形密切之滿意、以致力於世界和平之永久政策、而此層固為時所提及者云、

【中央社東京十六日合衆電】日本天皇今晨着軍服、蒞臨議會、臨時議會正式開幕、天皇致詞、循例令議會議員通過各省大臣所提應付當前局勢之補預算、及其他緊急法案、演詞中并未提及日美之嚴重關係、

加軍開抵香港增防
應付太平洋上可能之戰爭
此在香港歷史上尚屬創舉

【中央社香港十六日合衆電】加拿大軍隊今日開抵此間增防、藉以應付太平洋上可能之戰爭、內有曾經參加第一次歐戰者、此在香港歷史上、尚屬創舉、未抵埠時、即由皇家空軍之海軍飛機、前往歡迎、登陸後即在營房向香港英軍司令官馬爾璧總督楊格上校摩爾等致敬、

【中央社渥太華十二日路透電】加總理金氏宣稱、加軍已抵港、渠未提及該軍實力若何、惟稱將與帝國其他軍隊共同服役、該軍係由勞森少將統率、

【中央社上海十六日合衆電】外籍軍事家咸謂、加拿大軍隊之開抵香港、顯見太平洋局勢之嚴重、英美具有阻止日方萬一向港進攻之決心、前者多數人士、均以香港準備不守、蓋該地極易于陸海兩方遭受封鎖進攻、然英方顯已建立防禦工事、最近到港之輕裝甲部隊、即在其列、香港在地理上之重要、厥為橫跨於日本至越南及海南島之交通線上也、

加軍訪問記
此舉證明英國
決心保衛香港

【中央社香港十六日專電】大隊加拿大軍、今日抵此增防、此在香港歷史上、尚係初次、當茲太平洋風雲緊張之際、英國政府之決心保衛香港、益具見矣、其運艦、今晨七時、抵九龍、四時除少數外、分開抵外、記者得對外秘密、一俟艦安全抵埠及消息傳出後、此間一般反響、均認英國此舉、對於遠東防務與今年二月澳軍在新加坡登陸及八月澳軍印軍開抵緬甸同樣重要、據香港英軍總司令官馬爾璧談稱此係歷史上一重要事件、蓋在香港歷史上、英帝國軍隊之不遠千里、前來增防、尚係初次、中央社訪員、亦在少數被邀登艦會晤加軍司令官之記者之列、親見加軍此行雖長途疲勞、但仍精神煥發、身著卡嘰布馬褲及褐色制服、係由加拿大之西北兒多倫多溫尼壘溫哥華及其他各地來此、興高采烈、異常誠摯、多係初來遠東、極欲飽覽香港之勝景、據加軍司令官談「吾人此來均表欣慰、並盼將來留此期間亦屬愉快」繼稱、其所率士兵、大多係志願兵、至少均經二年之訓練、惟對加軍實力及組織、拒不宣佈、僅稱多係機械化步兵、並有少數曾經參預第一次世界大戰及若干曾至海外參加此次大戰者、據云、此行費時月餘星期、幸未見敵艦、故未發生事件、但新探航綫、未便透漏、加軍中並附有醫藥隊、及若干美國志願兵、又據各長官云、此來僅僅担任警備任務、不知將有何特殊責任、記者詢以有無騎兵、答曰、加拿大新式軍隊中、不再用馬、記者又問、是否係步兵、則曰、「步兵以外尚有其他部隊」、艦中設備富麗、

倭輪由美載僑返國

【中央社重慶十五日電】據同盟社廣播東京十五日電、據外務遞信兩省聯合公告、裝運日僑離美之日輪龍田丸係中之第二艘大洋丸、定本月十七日上午十時由檀香山載日僑四四〇七名抵横濱、按該輪係十月二十二日離日本、十一月六日抵檀香山開回者、

德發言人恫嚇美國
駛入戰區之美輪難遭襲擊
阿克羅耶號傳死傷一二三人

【中央社柏林十四日海通電】德外交部發言人對美國會通過中立法修正案事發表意見、謂駛入戰區之美輪、一經發現之後、即將遭受襲擊、與企圖進入兩軍對峙陣地之中間地帶者將遭受同樣之運命、發言人此語、殆暗示德方將遵守希特勒命令即凡在戰區以外之美輪、除非先向德方船隻進攻、德國決不對之射擊、發言人旋謂羅斯福與赫爾兩氏盡力使美國捲入戰爭、但本人相信美國國會領袖之一羣、殆欲影響議員之投票、兩氏致函國會領袖之一羣、似未能代表美國之民意、昨日投票結果、

【中央社利物浦十五日合衆電】據英國海軍大臣亞歷山大宣稱、「阿克羅耶號」死亡人數不至超過二人或三人、過去一週、英艦隊在地中海上共擊沉義大利驅逐艦四艘、損傷一艘、并擊毀供應艦十艘、

【中央社倫敦十五日國際電】據海軍部所發消息、阿克羅耶號上僅死一人、

關於氣比丸事件

蘇拒倭抗議
日方所稱該丸觸雷沉沒一節
或係某第三國蓄意造成事件

【中央社東京十五日合衆電】關于氣比丸事件、蘇方所提復牒、指明蘇方雖在其廣泛之遠東海岸一帶敷設水雷、但因恪遵一九〇三年之海牙公約、故截至現在為止、尚未在附近海面演成意外事件、且海參崴距該船出事地點尚有七百英哩之遙、故日方所稱該丸因觸蘇水雷而致沉沒一節、頗難置信、該復牒繼稱、此或係某第三國家蓄意造成之事件云、

【中央社東京十五日路透電】據日閣情報局今日稱、關于蘇聯對於日方為氣比丸最近在朝鮮海岸附近沉沒事、所提抗議已予答覆、蘇方已予否認或證實、英國廣播公司所稱之蘇方因該事件並無充分證明、遂對日方抗議逕予拒絕云、

【中央社東京十四日合衆電】蘇大使大士論及日輪觸雷沉沒事稱、德方輪艦可能在日本海面投放水雷以引起蘇日交涉云、

加拿大飛行員
在英登陸
哈立曼等飛英考察

【中央社倫敦十四日哈瓦斯電】加拿大飛機駕駛員人數極衆、本日在英國本部登陸、在加拿大訓練之澳洲及紐西蘭駕駛員、同船到達、【中央社紐約十九日電】美國租借法案執行人哈立曼及國際電訊社社長、立飛英、本會議員數人乘機離此赴英、考察英國戰時情形及需要、

商界應徵兵役得
以馬代丁

【中央社】本市國民兵團、為顧念商界特呈奉甘肅軍管區核准、本年度三四兩期以馬代丁、並組織購馬委員會統籌辦理、由市黨部、市商會、市政府、社會局、警察局、參議會等機關為委員、該團兼團長為正副主任委員、昨在該團會議室舉行第三次委員會議、決定中籤壯丁即日各自交馬（每縣抵丁二名）、每馬抵丁二名、或交代金（每匹暫訂二千元）、多退少補、由該會財務組（商會）辦理、並限於本月底一律交清云、

黨政紀念週
今在省政府舉行

【西北社】省執行委員會規定、今（十七）日上午七時、在省府中山堂舉行本月份第二次黨政聯合紀念週、已於日昨分別通知各機關、團體、學校屆時派員參加云、

游商流販認購戰債
換據換票辦法規定
勸募總隊通知各分隊遵照

【民間社】本省戰時公債勸募總隊辦事處、近接勸募委員會指示、關於游商流販認購戰債於發出臨時收據後、未能換發銀行收據、處理辦法如下、一、就募債當地日報之地方可在鄉鎮公所公告通知各該認購人前來調換正式收據、逾期不換即將該項銀行收據連同廣告費繳本會轉繳國庫、（并在各該臨時收據第四聯上註明）、三、在規定之限期內、宣傳方面須儘量予以傳播、四、嗣後推行公債時對認購人務須說明換據換票限期及各種手續、該處奉到上項指示後、特分別通知皋蘭等六十六縣勸募分隊遵照指示辦理云、

陳處長談
本省合作概況

【中央社】記者頃以最近本省合作事業進展狀況、詢於省合作管理處陳處長、據陳氏云、合作事業在我國歷史雖短、而抗戰以來已顯呈其顯著之功用、故自中樞以至各省當局莫不竭力倡導、本省方面主席張廳長亦已將合作事業列為政府一種中心工作、加以中央及地方各銀行之多方協助、即農村合作貸款一項而論、已將及四千萬元、各縣合作社數目近九千個、現按照本處工作計劃、擬於本年內將全省各合作社予以實質的方面之健全發展、而合作人才缺乏與合作人才訓練實尤為當前一個基本問題、故明年度始本處擬假西園辦理此項訓練事宜、目下正在籌備中云云、

經濟研究所派員
赴拉調查

【民間社】拉卜楞迪訊、西北經濟研究所、為明瞭邊區物產資源及經濟狀況以作開發參考起見、特派調查專員王泰馨顧大白等來拉調查云、

豫旅甘同鄉會
昨開大會

【中央社】河南旅甘同鄉會、於昨日上午十二時假西北電影院舉行第二次會員大會、參加者約千餘人、由王清圃主席、行禮如儀後、並互相團拜、當由主席報告開會意義及該會一年來工作情形、繼由省黨部、市政府代表致詞、鄭廳長震宇致訓勉諸同鄉應發揚光大新民族精神、在省黨部和省政府領導

本年各縣府
炭資增加

【民間社】據悉、本年冬季各縣府炭資、業經通准在預備費項下分別增支、計一二等縣、每月一百元、三四等縣、每月八十元、五六等縣每月六十元、均按規定數目支付、

【又訊】省府以本省沿路及設有汽車站縣分支應方面較之其他縣份為繁雜、茲為體恤起見、每月准再加支各該縣特別辦公費一百元、業經通令各縣遵照云、

蘭市南北森林

【西北社】省府以省農業改進所、特於本年蘭市南北二山選擇比較適宜地點、按照地勢、分渠灌水、早經辦理完竣、雨季以後試驗植林、近聞該處呈請省府轉令蘭州市政府暨警察局及保甲長加以保護、免被攀折踐踏等情、茲悉已由省府呈請第八戰區司令長官司令部並令蘭州市政府布告、嚴禁砍伐、切實保護云、

省田管處令
縣經征處
延長經征辦公時間

【西北社】省田賦管理處以各縣經征處辦公時間前經規定在案、惟開征以後、糧戶擁擠、為便利遠道糧戶投糧並增加經征效率計、特規定在開征時期應延長辦公時間、至各戶完竣時為止、已於日昨分令各縣遵照辦理云、

省府規定縣市
概算編製要點

【民間社】省府為本省各縣市編製卅一年度概算時有所依據起見、特擬定本省各縣市三十一年度概算要點、業經省府會議通過、通令各縣市政府遵照規定辦理、

灌輸國民警察常識
省府令飭各縣局切實辦理

【西北社】省府近准教育部函、以警察為國家之代表、行政之樞紐、在多數具有法律知識之歐美各國國民、對警察權能法令及其職權、無不尊重、我國適當其反、一般人民對警察多輕蔑倨傲、警察執行職權輒悍然抗拒、此種現象殊為可痛、補救之道當以灌輸國民警察知識為前提、將警察法令暨警察常識灌輸一般國民、使其了解警察與國家之關係及其在法律上之地位、然後警察執行政令乃無所阻、執行法令始無阻礙、民衆警察化之目的可以達到、特擬具辦法、函達省府轉飭遵照、茲悉省府准函後、已分令各縣局切實遵照、茲將原辦法錄後、（一）利用學校教育將警察學列為各縣學校必修課程、（二）利用社會教育及民衆教育、凡各省市縣社教及民教之實施均應加入警察常識及違警罰法淺解等課、並作通俗演講及電影戲劇圖畫廣宣傳云、

電報招領

一、由西甯來、發交西關公信行熙初紹成兒、二、由平涼來、發交下溝四四號王老福轉眾林弟、三、由臨夏來、發交西關三四號曉雲、四、由狄家來、發交南關玉生祥采盛興、五、由武威來、發交同鑫興、六、由長安來、發交井兒街三二號陳方春、七、由文縣來、發交郁長維馬兒、八、由平涼來、發交降泰堂轉劉尚志、九、由三原來、發交西關外幅汽四園二營工廠趙維甯、十、由洛陽來、發交青年社社雷淑芬、

在虎口中掙扎的泰國

（南僑社新嘉坡特約通訊）半年來時緊時緩的泰國問題、已放置在快要爆發的火山口上面、九百萬泰國華僑和二百餘萬馬來亞華僑的生命財產、正受到侵略者空前未有的威脅了、

泰國一向成為英法兩國的緩衝地帶、在英法兩大之天秤桿上保持她的獨立之姿態、因為泰國工商業投資及國庫證券大部份在英國人的手裏、英泰之政治上經濟上關係向甚融洽、但自一九三五年政變以後、泰國政府之政治傾向、壓迫華僑而讓日人大批輸入等等都是人人皆知的事實、就最近半年來的事來說、五六月間、就因為遠東政治上之積極追求下泰越、引起了英美的不滿、他們以停止供給泰國煤油作警告、使泰國大鬧油荒、後經泰國國委會宣傳廳長乃威叻的民和國防部燃料處副處長之親自到荷印奔走、最後來新加坡和英國遠東總司令波漢姆將軍談判、煤油問題在一些未見全備條件之下、算是圓滿解決、而英泰關係也就澄清起來、仍歸常軌、可是曾幾何時、德蘇戰爭爆發、日寇乘機進佔越南、陳兵越泰邊境、壓迫泰國承認偽滿、使英國不得不更積極進行防衛工作、一方在馬來半島及緬甸各地加緊佈防、另一方與中美荷澳進行建立聯防陣綫、並與美國力促泰國採取對日強硬態度、並允許在泰國被侵略的、必需供給泰國軍火、這樣、泰國政府於八月間就曾表示決心守中立、聲言泰國寧願拚死作戰、不願投降敵人、這種態度一直到現在還未有大改變、九月底泰國政府頒佈戰時人民責任條例並發表宣言、謂泰國如到了生死存亡關頭、全國人民必須起而抵抗、以至最後一口氣、無論敵人有何龐大力量、泰國亦須奮爭自由而戰、於必要時、將不惜全民族的犧牲、

接着泰國總理鑾披汶氏在其國民大會的閉幕詞中、宣稱泰國政府將力謀保持泰國之獨立、本月十六日又在廣播電台上向外僑重申保持獨立原則、十六日泰國廣播電台又警告泰國人民、謂德國攻蘇的每次勝負、均使泰國之危險愈迫近、號召泰國人民須準備面對着危險、犧牲個人利益為國家的利益、

不管泰國怎樣表示堅決保持中立、月來日寇和納粹、在泰國的積極活動卻引起世人的注意、本月七日菲律賓前駐泰公使歐泰洛來新加坡發表驚人消息、謂日寇在泰之活動現正竭力用下列方法、一、以建立在泰的立足地、二、設法在泰國南部取得海空軍根據地、三、在曼谷設立一個宣傳局、由最好通訊員指導、三、將日本駐泰公使館升格為大使館、四、泰文重要報紙從日津貼、五、日本對泰之貸款在原來之一千萬銖外加三千九百萬銖、六、在偽滿向邊境之清邁設立一個使館、七、要求泰國承認南京汪逆偽組織、八、日人源源流入泰國就中大多為高級技術人員、還都很有可能、而且有的已成為事實、比方說、泰國財政部最近之批准對日一千萬銖借款、在目前日僑從印度、近東、馬來亞、荷印、澳洲大撤退的時候、日人卻源源輸進泰國、據歐泰洛氏之報告、八九月間乘了輪入泰的日人數達五百七十八人、尤值得注意的是日人對泰的經濟侵略活動、太平洋協會職員赫特氏十月十四日對新加坡自由西報記者談話、謂最近數月、抵泰日人甚多、表面上大部係小商人、理髮匠、店員、日律[illegible]

代表、等等、他們初到泰國都[illegible]泰紙幣以支付其需用品、並有充分資金投資於工商業、頗有計劃地進行、在泰的經濟力量、據估計日人現控制泰輸入貿易百分之五十、輸英百分之四十、而其他外國人、尤其是華僑則因受稅及其他壓迫、不得不停止營業、脫售其財產離泰、以讓位于日僑、九月底當泰國議會以四十二票對二十四票否決禁止一切外國人入口的提案時、泰國內政部長曾宣稱、泰國政府決取締第五縱隊的活動、外交部且向外國記者發出警告、謂凡發出不確實之消息、可是、本月十六日柏林的消息、謂德國將調前德駐[illegible]瑪維亞公使魏特勳氏任

德駐泰公使、並派前德國駐東京代表、現任日方警察局顧問漢巴爾赴泰、這些納粹謀略家入泰所幹何事、那是很容易想得到的、英國駐泰公使最近來星、對記者發表談話說、「余相信泰國當局確保守中立政策、係出自真誠、英泰友誼也向稱親睦、但謂其余見深切則未免言非真」、不甚沒有意思的、

第三次近衛內閣之倒台、東條軍人內閣之繼起、泰國問題更加嚴重了、日駐泰大使最近不斷[illegible]計越泰邊境、[illegible]星期、便匆匆從泰京返國、日內赴越就任、外交人員[illegible]之調遣忙、已加緊了在越的緊張局面、近數日來日軍在泰越邊界附近越南境內增調部隊、在法屬湄公河岸不遠處、從湄公河岸巴斯領通毛西賓之主

要戰略[illegible]塞、據佔[illegible]通過易[illegible]、[illegible]逃避、[illegible]時[illegible]、泰越[illegible]已[illegible]、日寇在泰[illegible]

泰國[illegible]、泰國[illegible]自[illegible]危[illegible]、[illegible]

[illegible]

[illegible]不能保持其平衡、[illegible]要往何處去呢、[illegible]

時氏對於日寇在泰國則[illegible]特氏[illegible]、太平洋協會之調[illegible]的技倆、[illegible]一語道破了日寇侵略[illegible]跑、[illegible]遇說明有時是該族[illegible]

[illegible]照屋主要求繳納房租、在越南則減付、在泰國購得[illegible]則以高出市價百分之三十至三十五的代價付出、在越南則獨佔越南貿易[illegible]

[illegible]格、[illegible]也表示驚異[illegible]、[illegible]已為「一愛的俘虜」、[illegible]一個確切譬喻、[illegible]日人對為「被追求者」、泰國則為「追求者」、[illegible]來不免受「一求愛者」予以[illegible]、[illegible]越南可作為殷鑒、泰國[illegible]應當有其聰明的選擇、[illegible]太平洋的民主國家、也[illegible]不能使中南半島的門戶[illegible]讓日寇佔去、[illegible]國本身及七百萬[illegible]財產之所繫、[illegible]

短評
冷落了來栖

除了[illegible]來栖三郎昨日已抵華盛頓、[illegible]美國方面僅[illegible]、[illegible]這[illegible]係失望[illegible]、來栖赴美[illegible]、[illegible]

本號啓事：[illegible]而明責任。[illegible]前大公買易[illegible]行，對外一切手續，及號章担保等事。務請於[illegible]前來向七經理富禮直接清理。過期本行，概不負責，即希鑒察為荷。經理 趙儷僧 謹啓 地址 真記旅館內

[illegible]事務所[illegible]託[illegible]
[illegible]此公告 事務所南府街六十六號

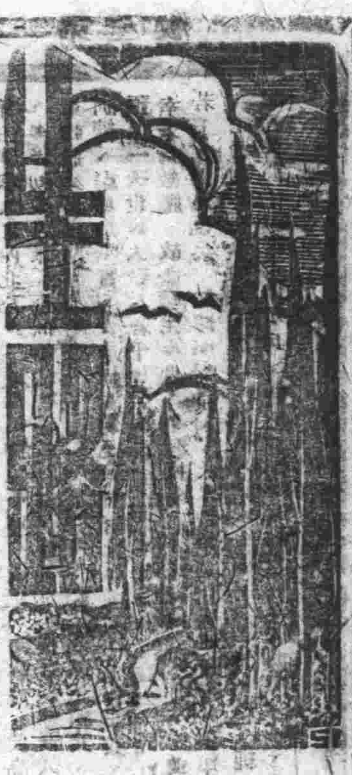

第四〇五號
每週一三五日出版

英雄崇拜的今昔觀

敬生

[illegible]

白華集

[illegible]

痛悼和期望

張書城

王禮錫，王獨清，[illegible]落，華生，天虛，葉紫，這幾位曾給我以深刻影響的作家，他們在抗戰的浪濤中倒下了，他們佔去了我有生以來的一部憂鬱。

我們看着托爾斯泰的長髮，看着泰戈爾的白髮，真叫人羨慕：那命是不殉貞，大約他們都能達到相當的高齡吧！

我以非常的哀痛祭悼着這些死去的作家，我們的作家為什麼這樣的短命呢，沒有一個人能活到常人歸老的年歲，我以為大家的國家就要在窮苦下面掙扎，其中[illegible]的我不明白，但我明確的知道葉紫臨死時買不起一個雞蛋，可是由於營養不良的身後蕭條，以及作家們平日的呼喊，可知生活並不富裕。另外還有一個重要原因，就是作家們自己對於體格的不愛惜，這並不是說作家們自戕身，毀自身，而是在興趣的誘惑忘記了體格的重要，我們往往可以聽到許多作家不分晝夜的大事著作，這在精神上是無上的慰快，但對體格多少有點損失，尤其在這嘔心絞腦的工作中，所以我們期望：

（一）政府對作家的生活予以保障，叫他們能以維持相當程度的生活，安心寫作，這話雖已高呼了多年，但在事實沒有呈現之前，不方再說一次。

（二）作家們自己也得愛護身體，把生活規律化，不要因為一時的浪漫或小的成功，忘記了一生更大的成功。

卅一，十一，于蘭中

「藥」是給誰吃的？（韓侗義作）

寄清子

紅薇

[illegible]

定能回憶到三年之前，在蘭師上學的一個黃昏，我跟學文妹，曾談起我們的認識，我說：一我們的認識實在太平凡了一些，此後，你知道了這話，我記得，你會給我寫了一封很傷心的信，現在我不願重抄妳的話。

初冬之夜，我在微弱的燈光下，談着妳對我生氣的信，光流的淚，令我想起了[illegible]又提起了傷心的話「家[illegible]！」[illegible]一個[illegible]身世[illegible]，怎不為妳的傷而[illegible]下，無奈的淚呢？然而，我終於在淚眼中給妳寫下了安慰的信。如今，已是三年了，三年中，我們老遠距着數千餘里，祇憑着紙箋來互道誠摯。我們以說，這一年是苦難的日子，我們永遠關着課會，但也永遠沐浴着友愛諒解，然而，在這許多遠離的日子中，已無形地在我們深心上建築起了一條鴻溝，因此，我自己常常那末感嘆！我們兩個小孩子，萬一見了面，真不知要鬧成什麼話樣呢？其實是不會的，也許會促進了我們彼此的信認，祇少我是那麼慢想的。

是二年之前，幾走向離妳更遠的地方，因此我們就隔斷了音訊，不過我還記憶着，似乎妳已離開了學校參加[illegible]師的播演劇團，活躍在甕河兩岸，一十幾我還記得妳的服務團，拿了妳寄在我兒的幾封信，我才知道妳為了要充實自己，學識，又回到了蘭[illegible]山村，繼續妳的學業。

也許戰鬥的生活，永遠使妳感到興趣，暑假中，我收到妳由河口來的信，知道妳又利用這短短的時間，又在前線跑了一趟！

妳說：「三年了！真啊！你要努力，總仍然是三年之前的態度來對你，可要努力啊！」

三年之中，我曾接受了妳的精神的安慰！妳更以妳的親愛妳的心血來愛我！很清楚地，如今，我仍珍藏着妳的贈品。世界上，很少有幾個女性，願意幫助或同情她困苦中的朋友的，以一個學生資格的妳，以無比的痛苦來換我痛苦中的愉快！多少次信上，我不願接受妳的什麼？因為，這樣會更刺痛了我微小的心情。世界上多少女性，會伸出那一隻手！而妳沒有。世界上也有多少男子以金錢去騙取愛情，而我呢，只有妳才會深切的瞭解。

妳說：『要我努力』，這正恍惚，幾年來，我沒有能實現應有的智識！但一可憂慮的，我還不為環境所屈服過。

記得有那麼一次，有一位不大相識的A君，至今我與他才只片面的認識，偶然在某次途中碰見了，他說：『妳願意送這給妳嗎？』很惦着了雲裡的高跟鞋。「我沒有拿這許多東西來騙過什麼！」我很乾脆地給她一個回答！

我記得，曾將這件事的始末，詳細的告訴過妳，而妳卻勸告我說：『寧可得罪十個君子，不要得罪一個小人』，這話會給我想，多年情，卻是很有價值，我吃這個虧。如今，拿到了妳在千里外寄來的『紅葉』，又刺激了我悽涼的心！寫上的是野，已鋪滿了凋零的黃葉，多麼令人想念的季節啊！

親友，三年後的我，幾乎已變成了老媽子，每日為了生活的奔走，一切的工作，都得自己操作，白天要辦公，要料理伙食，深夜，往往還流着[illegible]痛苦，我願以最大的痛苦來爭取祖國勝利的明天！

朋友，願我們知道的艱辛吧！來接受們知道！來來春光和了純潔的光明！

願妳！健康！

三十年十一月十五日於樂家莊

徵稿新約

（一）凡[illegible]西北[illegible]人物，[illegible]歷史文獻[illegible]均所歡迎[illegible]
（二）除[illegible]以[illegible]方[illegible]文[illegible]
（三）[illegible]
（四）[illegible]
（五）[illegible]

作者．編者

西北師範學院陳明仲君：投稿時請附郵票，不足一概不退還。

敬生君：請示最近通訊處，並詳細示下，[illegible]

顏棠兄：潔兄轉來會[illegible]件拜收，除發刊外，餘另函復。又十六日「登蘭州城」一一週[illegible]琦」誤寫「起琦」，[illegible]許代向趙君致歉；[illegible]惠稿敬，謝謝，請此作品「一生路」至表歡迎，稍須尤佳。請勿客稿，鼎為盼。

沈風君：函悉，「言難盡，俟便請閱臨西城巷十四號與沈君一談。（編者）

求是齋雜述　慕少堂

長城考（之十一）

秦始皇長城，為秦長城

唐釋貫休詩有句云：秦人築土，[illegible]里，杞梁貞婦啼嗚嗚，[illegible]杞梁為秦時築城之人。而其妻所哭崩乃秦之長城矣，孟姜聞之訛，齊莊公襲莒之時，齊威王又築長城。時則始皇猶未生也。且東西相距甚遠，如風馬牛不相及。左傳杞梁死之。其妻迎喪於郊而哭，[illegible]禮記曾子，齊莊公襲莒，杞梁死之，其妻迎柩於路而哭，哀。[illegible]變國俗。左傳曰書杞梁辭齊侯之弔而不請哭。說苑善說篇云：杞梁之妻悲夫亡而哭，城為之陁。列女傳云：枕其夫之屍於城下，[illegible]十日而城崩。亦未言長城也。貫休所吟詠，誤合杞梁之妻與秦始皇之築長城為一人矣。

宋唐人黃[illegible]孟姜碑略云：孟姜許姓，關中[illegible]婦也。時始皇築長城，包六合為一家。築長城為外[illegible]，杞自隴西，極於遼左，袤延萬里，[illegible]百萬，[illegible]別[illegible]女[illegible]

律師張鶴年代表某機關尋找啟事

來所項據[illegible]於十一月十九日上午[illegible]鄭周家莊南[illegible]遺失第一〇[illegible]號白郎林手槍一枝，除呈報[illegible]備案外，並登報聲明：如有拾獲者，請送至本律師事務所，當酬洋伍百元，如遲延不交，並[illegible]追究等語前來，合代聲明此啟。

遺失聲明

茲遺失由北塔運輸總處西涼壓十七担五斤本年十月廿九日赴蘭州辦事處運驗（6817）支付運費通知書遺失，在隴付七成洋三百九十二元，下欠在隴付三成洋一百六十八元，特此聲明。
運戶 張敬孝啟

茲遺失「中央軍校第十六期第三總隊學生畢業證章一六七、八八六」兩枚，除呈請校部補發外，特此聲明作廢。
刁耿燦 展綸 啟

茲將蘭州市稅捐稽徵處蘭州分局發給敝號營業登記證一紙於十一月二日遺失，除向該局呈請補發外，特此登報聲明作廢。
鈺興辦謹啟

鄙人於十月廿六日遺失交通部甘肅省郵政管理局字第一七〇六號銅質圓形藍底白字證章一枚，除呈報外，特此登報作廢。
張鶴琴啟

公路電器修理室

聘請專門技師，修理各式無線電機件，電器，乾電池，如蒙惠顧，無任歡迎。
地址南府街七號

新興學社

曹正惠　陳新貴　田得年　敦秀蓮　張正驛　馮子紅　王新民　呂新堂
楊新曉　邊新純　梁培英　[illegible]　賀新瑞　劉新平　趙運璧　曾振中　[illegible]　穆九荃　趙潤民　劉致聲　姜[illegible]華　李景芳　黃新棠　張新敬　侯新敬

五典坡

前後兩本　一夜演完

德國新發明

此真藥空管內製造

補品大王「青春線」新藥

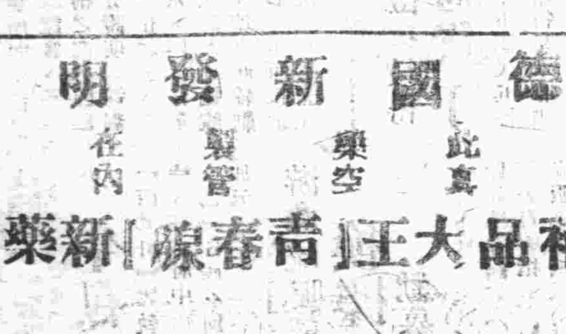

分男女性兩種

男性用（青春線）：能增進性慾，使老年性機能衰弱者，恢復青春，各種性神經衰弱，早洩，陽萎，遺精，[illegible]

女性用（青春線）：強容貌，使女子不孕，白帶，經水不調，子宮寒冷，[illegible]

每瓶定價[illegible]

中外大藥房啟

皇后調經丸

[illegible]

定價：每盒二元，每打廿元
總發行：上海西摩路一九九號六冊(?)藥行
甘肅總經理
蘭州華泰厚大藥房
本市外縣各大藥房均有代售

六味草

本草專治男子五淋白濁，女子赤白帶下，無論久患新病，均能見效，[illegible]

定價每付二元五角
買一送一
外埠函購寄費另加
甘肅總經理 蘭州中外大藥房
代銷處 上海食品商店 玉盛祥 康壽醫院 稻香村

久咳五[illegible]丸

主治傷風咳嗽，新久痰喘，止嗽化痰
北平長春藥[illegible]
蘭州[illegible]府街[illegible]大藥房經理